

Relatório Anual de Execução do Objeto 2025



Recanto
TIA CÉLIA

CNPJ: 05.028.042/0001-54



Sobre o Recanto Tia Célia

A Instituição Recanto Tia Célia desenvolve, há mais de 25 anos, ações socioassistenciais voltadas ao atendimento de crianças, adolescentes e suas famílias, atuando prioritariamente em territórios marcados por situações de vulnerabilidade e/ou risco social, em consonância com os princípios da Política Nacional de Assistência Social (PNAS).

O público atendido é organizado por faixas etárias, contemplando crianças de até 6 anos, de 6 a 15 anos, 15 a 17 anos, conforme preconiza a Tipificação Nacional dos Serviços Socioassistenciais, no âmbito do Serviço de Convivência e Fortalecimento de Vínculos (SCFV).

A metodologia de trabalho fundamenta-se no desenvolvimento de ações coletivas e continuadas, organizadas em grupos socioeducativos, com foco no fortalecimento de vínculos familiares e comunitários, na promoção da convivência social, no desenvolvimento de capacidades, no protagonismo dos usuários e na prevenção de situações de risco social, assegurando a progressiva aquisição de habilidades e competências, respeitando as especificidades de cada ciclo de vida.

Em articulação com o Centro de Referência de Assistência Social (CRAS) do Jardim Oratório, o serviço adota uma abordagem preventiva, protetiva e proativa, pautada na defesa e garantia de direitos, no acesso às políticas públicas e no fortalecimento das potencialidades individuais, familiares e comunitárias.

Nesse sentido, busca-se a redução das vulnerabilidades sociais, a ampliação das oportunidades de participação social e a contribuição para o desenvolvimento integral dos usuários, favorecendo sua autonomia, o exercício da cidadania e a plena inserção social.



RELATÓRIO ANUAL DE EXECUÇÃO DO OBJETO - EXERCÍCIO 2025.

Termo de Colaboração: 06/2024

Vigência: Janeiro de 2025 à Dezembro de 2025.

1. Organização da Sociedade Civil - OSC

Nome: Instituição Recanto Infantil Tia Célia.

CNPJ: 05.028.042.0001-54.

Endereço: Rua Imbuia 166 - Jardim Ipê - Mauá/SP.

CEP: 09390-440.

Telefones: (11) 4546-9704 / (11) 96966-3725.

E-mail: recanto.org@gmail.com

2. Objeto da Parceria Serviço:

Serviço de Convivência e Fortalecimento de Vínculos SCFV.

Usuários: Criança e adolescente de 02 a 17 anos.

Capacidade de Atendimento: 220 usuários/mês.

3 - DESCRIÇÃO SUMÁRIA DAS ATIVIDADES REALIZADAS

Oficina: PRIMEIRA INFÂNCIA.

Monitora I: Maria Júlia Diniz / Monitora II: Kethellen Oliveira Ribeiro

Faixa etária: 2 a 6 anos.

Frequência: Segundas e Terças-feiras.

As atividades considerou as especificidades do ciclo de vida da primeira infância, respeitando o ritmo de desenvolvimento e as necessidades físicas, emocionais, cognitivas e sociais das crianças, bem como o contexto familiar e comunitário em que estão inseridas. A metodologia de trabalho fundamentou-se no desenvolvimento de ações coletivas e continuadas, organizadas em grupos socioeducativos, com foco na convivência social, no fortalecimento de vínculos, na promoção do desenvolvimento integral e na prevenção de situações de risco social. As atividades foram planejadas de forma sistemática, priorizando um ambiente acolhedor, seguro e estimulante, em consonância com os princípios do SCFV.

Ao longo do ano, foram realizadas vivências lúdicas e socioeducativas, tais como brincadeiras livres e dirigidas, jogos psicomotores e sensoriais, atividades de musicalização e expressão corporal, contação de histórias, atividades artísticas e ações temáticas. Também foram promovidos momentos de interação com as famílias, por meio de encontros e orientações, visando ao fortalecimento das funções protetivas familiares e à ampliação da participação no serviço.

A articulação possibilitou o acompanhamento das famílias, assegurando a integralidade do atendimento e o acesso a direitos.

Como resultados observados, destacam-se o fortalecimento dos vínculos familiares e comunitários, a ampliação das oportunidades de socialização das crianças, o estímulo ao desenvolvimento global infantil e o aumento da participação das famílias nas atividades propostas. Tais resultados evidenciam a relevância do SCFV - Primeira Infância como estratégia de proteção social básica, contribuindo para a redução das vulnerabilidades sociais e para a promoção dos direitos das crianças e de suas famílias.

Dessa forma, o SCFV - Primeira Infância, executado pela Instituição Recanto Tia Célia, reafirma-se como um serviço essencial no território, fortalecendo vínculos, prevenindo situações de risco social e promovendo o desenvolvimento integral das crianças atendidas.



Oficina de Violão/Violino

Oficineiro: Tiago Reis.

Faixa etária: 13 a 17 anos.

Frequência: Quintas-feiras.

No período de referência, foi desenvolvida a Oficina de Violão e Violino como atividade integrante do Serviço de Convivência e Fortalecimento de Vínculos (SCFV), a oficina teve como finalidade contribuir para o fortalecimento de vínculos, a convivência comunitária e o desenvolvimento de habilidades sociais, emocionais e culturais, por meio da iniciação musical.

A metodologia adotada baseou-se em encontros coletivos e continuados, respeitando as faixas etárias e o ritmo de aprendizagem dos atendidos. As atividades contemplaram noções básicas de violão e violino, exercícios de coordenação motora, percepção rítmica, escuta musical e prática instrumental em grupo, apresentações nos eventos, favorecendo a cooperação, o respeito mútuo e a socialização.

A prática musical foi utilizada como ferramenta socioeducativa para estimular a disciplina, a concentração, a autoestima, o protagonismo e a participação social dos usuários, alinhando-se aos objetivos do SCFV no que se refere à prevenção de situações de vulnerabilidade e ao fortalecimento das capacidades individuais e coletivas.

Ao longo do ano, observou-se o engajamento dos atendidos, a ampliação do interesse pela atividade e avanços significativos na socialização, no comportamento e na expressão artística, evidenciando os impactos positivos da oficina no desenvolvimento pessoal e social dos atendidos.

A Oficina de Violão e Violino consolidou-se, assim, como uma ação relevante no âmbito do SCFV, contribuindo para o acesso à cultura, o fortalecimento de vínculos e a ampliação das oportunidades de convivência comunitária.



Oficina de Jiu Jitsu

Oficineiro: Gilmar Santana

Faixa etária: 07 a 12 anos

Frequência: Segunda e quarta-feira.

No período de referência, foi desenvolvida a Oficina de Jiu-Jitsu como atividade integrante do Serviço de Convivência e Fortalecimento de Vínculos (SCFV), em consonância com a Tipificação Nacional dos Serviços Socioassistenciais, enquanto ação de Proteção Social Básica, com caráter preventivo e coletivo.

A oficina foi direcionada a crianças de 07 a 12 anos, retendo como objetivo contribuir para o fortalecimento de vínculos, a convivência comunitária e o desenvolvimento de habilidades sociais e emocionais, por meio da prática esportiva.

A metodologia adotada baseou-se em atividades coletivas e continuadas, adequadas à faixa etária atendida, respeitando o desenvolvimento físico, emocional e social das crianças. As atividades contemplaram fundamentos básicos do jiu-jitsu, exercícios de coordenação motora, equilíbrio, disciplina, respeito às regras e ao outro, bem como dinâmicas que estimularam a cooperação e a socialização.

A prática do jiu-jitsu foi utilizada como ferramenta socioeducativa para o estímulo da autodisciplina, do autocontrole, da concentração, da autoconfiança e do respeito mútuo, contribuindo para a prevenção de comportamentos agressivos e para a construção de relações saudáveis no convívio social.

Ao longo do ano, observaram-se avanços significativos no comportamento, na socialização, no cumprimento de regras e na participação das crianças, evidenciando impactos positivos no desenvolvimento integral e no fortalecimento de vínculos.

A Oficina de Jiu-Jitsu consolidou-se, assim, como uma ação relevante no âmbito do SCFV, promovendo a convivência, o fortalecimento de vínculos e o desenvolvimento de competências pessoais e sociais, em consonância com os objetivos da Proteção Social Básica.



Oficina de Inclusão sociodigital

Oficineiro: Gabriel Cavalcante.

Faixa etária: 13 a 17 anos.

Frequência: Segunda-feira.

A oficina foi destinada a adolescentes de 13 a 17 anos, teve por objetivo de promover o acesso às tecnologias digitais, o uso consciente e responsável dos recursos tecnológicos e o fortalecimento de habilidades sociais e cidadãs, contribuindo para a ampliação das oportunidades de participação social.

A metodologia adotada baseou-se em atividades coletivas e continuadas, desenvolvidas em encontros planejados, respeitando o nível de conhecimento e o ritmo de aprendizagem dos adolescentes. As ações contemplaram noções básicas de informática, uso de ferramentas digitais, navegação segura na internet, produção de conteúdos simples, orientação sobre cidadania digital e uso crítico das tecnologias.

A inclusão sociodigital foi trabalhada como ferramenta socioeducativa para o estímulo da autonomia, do protagonismo juvenil, da comunicação, da responsabilidade, da convivência em grupo e da prevenção de situações de exclusão social, alinhando-se aos objetivos do SCFV.

Ao longo do ano, observou-se maior engajamento dos adolescentes, avanços na utilização de recursos tecnológicos, ampliação do acesso à informação e fortalecimento das relações interpessoais, evidenciando impactos positivos no desenvolvimento pessoal e social dos atendidos.

A Oficina de Inclusão Sociodigital consolidou-se como uma ação relevante no âmbito do SCFV, contribuindo para o fortalecimento de vínculos, a ampliação do acesso às tecnologias e a promoção da cidadania, em consonância com os objetivos da Proteção Social Básica.

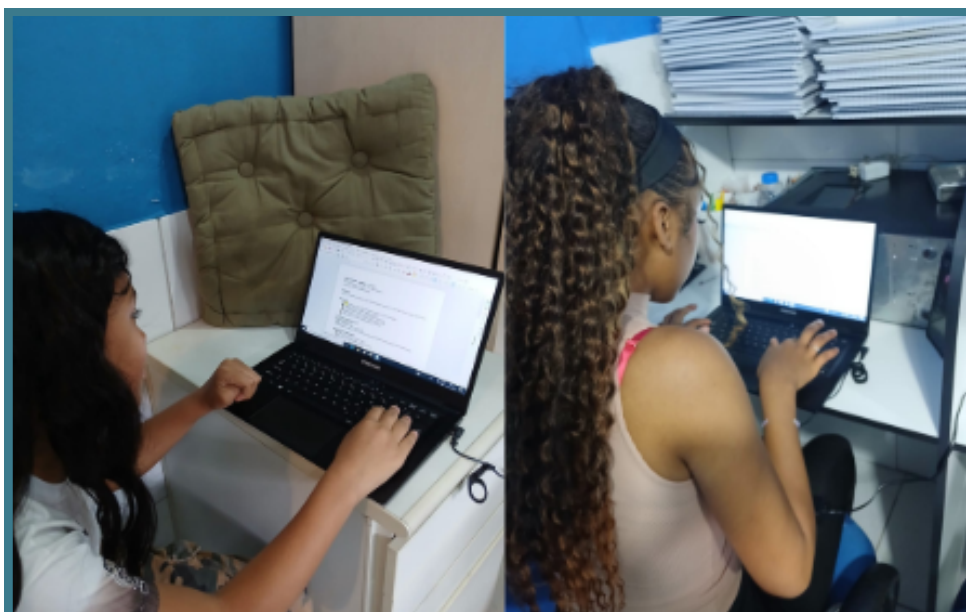

Oficina de Esporte

Oficineiro: Wilian Gomes

Faixa etária: 07 a 09 anos.

Frequência: Segunda-feira.

No período de referência, foram desenvolvidas Atividades de Esporte conforme os relatórios mensais anteriormente apresentados, em consonância com as ações de Proteção Social Básica, de caráter preventivo, coletivo e continuado.

As atividades de esporte teve por finalidade o fortalecimento de vínculos, a convivência comunitária e o desenvolvimento de habilidades sociais, emocionais e físicas, por meio da prática esportiva orientada.

Os encontros foram coletivos regulares, respeitando as especificidades de cada faixa etária e as capacidades individuais dos atendidos. As práticas envolveram exercícios físicos, jogos cooperativos, atividades esportivas orientadas e dinâmicas em grupo, priorizando a participação, o respeito às regras, a cooperação e a socialização, conforme registrado nos relatórios mensais.

O esporte foi utilizado como instrumento socioeducativo, favorecendo o desenvolvimento da disciplina, do autocontrole, da autoconfiança, da resiliência, do trabalho em equipe e do respeito mútuo, contribuindo para a prevenção de situações de vulnerabilidade social, comportamentos agressivos e isolamento social.

Ao longo do ano, os registros mensais evidenciaram avanços no comportamento, na participação, na socialização e no cumprimento de regras, bem como o fortalecimento dos vínculos entre os participantes e destes com o serviço.

Observou-se, ainda, maior engajamento nas atividades propostas e impacto positivo no bem-estar físico e emocional dos usuários.

As Atividades Esportivas consolidaram-se como ações relevantes no âmbito do SCFV, contribuindo para a promoção da convivência, o fortalecimento de vínculos e o desenvolvimento integral dos atendidos, em consonância com os objetivos da Proteção Social Básica e com as diretrizes do SUAS.



Oficina de Desenho

Oficineiro: Marcelo Araújo.

Faixa etária: 10 a 12 anos.

Frequência: Terça-feira.

A oficina foi destinada a crianças de 10 a 12 anos, teve por o objetivo de promover a convivência, o fortalecimento de vínculos e o desenvolvimento de habilidades socioemocionais, por meio da expressão artística.

A metodologia adotada baseou-se em atividades coletivas e planejadas, respeitando as características da faixa etária atendida. As ações envolveram práticas de desenho livre e orientado, exploração de formas, cores e técnicas básicas, estímulo à criatividade e à imaginação, bem como momentos de troca e valorização das produções individuais e coletivas.

A atividade artística foi utilizada como recurso socioeducativo para favorecer a expressão de sentimentos, o desenvolvimento da autoestima, a concentração, a coordenação motora fina e a socialização, contribuindo para a construção de relações respeitadas e para a ampliação das possibilidades de participação no grupo.

Ao longo do primeiro semestre, observou-se o engajamento dos atendidos, avanços na expressão criativa, maior interação entre as crianças e fortalecimento dos vínculos com o grupo e com o serviço, conforme evidenciado nos registros das atividades.

A Oficina de Desenho consolidou-se como uma ação relevante no âmbito do SCFV, contribuindo para o fortalecimento de vínculos, a convivência comunitária e o desenvolvimento integral das crianças atendidas.



Oficina de Iniciação Musical/ Violão

Oficineiro: Lucas Godino

Faixa etária: 10 a 12 anos.

Frequência: Terça-feira.

A Oficina de Iniciação Musical - Violão, realizada semanalmente às terças-feiras, como atividade integrante do Serviço de Convivência e Fortalecimento de Vínculos (SCFV).

A oficina atendeu crianças de 10 a 12 anos, com foco na iniciação ao violão enquanto recurso socioeducativo, contribuindo para o desenvolvimento de competências pessoais e coletivas, em consonância com os objetivos do SCFV.

As atividades foram organizadas em encontros coletivos regulares, contemplando noções básicas do instrumento, postura, ritmo, acordes iniciais e prática musical em grupo. A condução das aulas respeitou o ritmo de aprendizagem dos participantes, incentivando a escuta, a persistência e a cooperação entre os integrantes do grupo.

A prática musical favoreceu o desenvolvimento da concentração, da coordenação motora, da disciplina e da expressão artística, além de estimular a participação ativa e o senso de pertencimento ao grupo.

Ao longo do primeiro semestre, observou-se a evolução gradual dos atendidos no manuseio do instrumento, maior envolvimento nas atividades propostas e fortalecimento das relações interpessoais, conforme registros sistemáticos da oficina.

A Oficina de Iniciação Musical - Violão consolidou-se como uma ação significativa no conjunto das atividades do SCFV, ampliando o acesso à vivência musical e contribuindo para o desenvolvimento integral das crianças atendidas.



Oficina de Ballet

Oficineiro: Érika Souza

Faixa etária: 07 a 09 anos.

Frequência: Quarta-feira

A Oficina de Ballet, realizada semanalmente às quartas-feiras, como atividade integrante do Serviço de Convivência e Fortalecimento de Vínculos (SCFV).

A oficina atendeu crianças de 07 a 09 anos, utilizando a dança como recurso socioeducativo para favorecer o desenvolvimento corporal, emocional e social, em consonância com os objetivos do SCFV.

As atividades foram organizadas em encontros coletivos regulares, contemplando movimentos básicos do ballet, exercícios de coordenação, equilíbrio, ritmo, alongamento e expressão corporal, sempre respeitando as características da faixa etária e o desenvolvimento individual das crianças.

A prática do ballet contribuiu para o fortalecimento da disciplina, da concentração, da coordenação motora, da postura e da expressão de sentimentos, além de estimular a socialização, o respeito mútuo e o trabalho em grupo.

Ao longo do ano, observou-se maior engajamento das participantes, avanços na consciência corporal, na participação nas atividades e no convívio em grupo, conforme registros sistemáticos da oficina.

A Oficina de Ballet consolidou-se como uma ação relevante no conjunto das atividades do SCFV, ampliando o acesso à vivência artística e contribuindo para o desenvolvimento integral das crianças atendidas.



Oficina de Panificação

Oficineira: Maria Júlia Diniz

Faixa etária: 13 a 17 anos.

Frequência: Quinta-feira.

A oficina atendeu adolescentes de 13 a 17 anos, utilizando a prática da panificação como recurso socioeducativo para o desenvolvimento de habilidades pessoais, sociais e práticas, em consonância com os objetivos do SCFV.

As atividades foram organizadas em encontros coletivos regulares, contemplando noções básicas de panificação, preparo de massas simples, manipulação de ingredientes, organização do espaço, higiene e trabalho em equipe. As ações respeitaram o ritmo de aprendizagem dos adolescentes e estimularam a participação ativa e responsável no processo coletivo.

A oficina contribuiu para o fortalecimento da autonomia, do senso de responsabilidade, da cooperação, da disciplina e da convivência em grupo, além de possibilitar reflexões iniciais sobre práticas produtivas e organização do trabalho.

Ao longo do ano, observou-se o engajamento dos adolescentes, maior interesse pelas atividades propostas, desenvolvimento de habilidades práticas e fortalecimento das relações interpessoais, conforme registros sistemáticos da oficina.

A Oficina de Panificação consolidou-se como uma ação significativa no conjunto das atividades do SCFV, ampliando experiências socioeducativas e contribuindo para o desenvolvimento integral dos adolescentes atendidos.



Oficina de Cultura da Paz

Oficineira: Agmar Nunes.

Faixa etária: 13 a 17 anos.

Frequência: Segunda-feira.

A oficina atendeu adolescentes de 13 a 17 anos, tendo como eixo central a promoção da convivência pacífica, do diálogo e do respeito às diferenças, por meio do trabalho com temas transversais pertinentes à adolescência e ao contexto comunitário.

As atividades foram organizadas em encontros coletivos, com metodologias participativas, incluindo rodas de conversa, dinâmicas de grupo, debates orientados e atividades reflexivas. Foram abordados temas como respeito mútuo, mediação de conflitos, direitos e deveres, valorização da diversidade, prevenção da violência, empatia, responsabilidade social e protagonismo juvenil.

O trabalho desenvolvido favoreceu o fortalecimento de habilidades socioemocionais, como escuta qualificada, autocontrole, cooperação e comunicação não violenta, contribuindo para relações mais saudáveis no grupo e no território.

Ao longo do ano, observou-se maior participação dos adolescentes, avanços na capacidade de diálogo, no respeito às regras de convivência e na resolução de conflitos de forma pacífica, conforme registros sistemáticos da oficina.

A Oficina Cultura da Paz consolidou-se como uma ação relevante no âmbito do SCFV, contribuindo para a construção de relações baseadas no respeito, na convivência comunitária e na promoção de uma cultura de paz entre os adolescentes atendidos.



Oficina de Cultura da Paz

Oficineira: Agmar Nunes.

Faixa etária: 07 a 09 anos.

Frequência: Quarta-feira.

A oficina atendeu crianças de 07 a 09 anos, com foco na promoção da convivência respeitosa, do cuidado com o outro e da resolução pacífica de conflitos, considerando as especificidades da faixa etária.

As atividades foram organizadas em encontros coletivos, com utilização de metodologias lúdicas e participativas, como histórias, jogos cooperativos, rodas de conversa adaptadas, dinâmicas e atividades expressivas. Foram trabalhados temas transversais relacionados ao respeito, empatia, amizade, regras de convivência, expressão de sentimentos e valorização das diferenças.

O desenvolvimento da oficina favoreceu a construção de habilidades socioemocionais, como escuta, autocontrole, cooperação e comunicação, contribuindo para relações mais saudáveis no grupo e no ambiente comunitário.

Ao longo do ano, observaram-se avanços na socialização, no respeito às regras, na interação entre as crianças e na resolução de conflitos de forma mais dialogada, conforme registros das atividades realizadas.

A Oficina Cultura da Paz consolidou-se como uma ação significativa no âmbito do SCFV, contribuindo para o fortalecimento da convivência e para a promoção de uma cultura de paz desde a infância.



Oficina de Esporte

Oficineira: Silvane Carvalho.

Faixa etária: 10 a 12 anos.

Frequência: Quarta-feira.

A oficina atendeu crianças e pré-adolescentes de 10 a 12 anos, tendo como finalidade o fortalecimento da convivência, o incentivo à participação coletiva e o desenvolvimento de habilidades sociais por meio da prática esportiva.

As atividades foram organizadas em encontros coletivos, com propostas esportivas diversificadas, respeitando as capacidades individuais, as regras de convivência e a cooperação entre os participantes. A metodologia priorizou o esporte como ferramenta socioeducativa, favorecendo a inclusão, o trabalho em equipe, o respeito mútuo e o cumprimento de combinados.

Ao longo do ano, a oficina contribuiu para o desenvolvimento de competências como disciplina, cooperação, autocontrole, respeito às regras e resolução de conflitos, fortalecendo vínculos entre os participantes e promovendo relações mais saudáveis no grupo.

Observou-se evolução significativa na socialização, no senso de pertencimento e na participação ativa dos usuários, bem como na adoção de atitudes de respeito e solidariedade durante as atividades.

A Oficina de Esporte reafirmou-se como uma ação relevante no âmbito do SCFV, contribuindo para a prevenção de situações de vulnerabilidade social e para o desenvolvimento integral das crianças e adolescentes, em consonância com os objetivos da Política de Assistência Social.



Oficina de Produção Textual

Oficineiro: Gilmar Santana

Faixa etária: 10 a 12 anos.

Frequência: Terça-feira.

A oficina atendeu crianças de 10 a 12 anos, com o objetivo de estimular a expressão de ideias, sentimentos e vivências, fortalecendo a comunicação, a criatividade e a participação social, respeitando o ritmo e as particularidades de cada atendido.

As atividades foram organizadas em encontros coletivos, utilizando metodologias lúdicas e participativas, como contação de histórias, produção de textos individuais e coletivos, leitura compartilhada, rodas de conversa e atividades de escrita criativa. A proposta buscou favorecer a escuta, o diálogo e a construção coletiva, em consonância com os princípios do SCFV.

Ao longo do ano, a oficina contribuiu para o desenvolvimento de habilidades socioemocionais, como autoconfiança, cooperação, respeito às opiniões dos colegas e capacidade de expressão, além de estimular o interesse pela comunicação escrita como forma de interação social.

Observou-se avanço na participação dos atendidos, maior envolvimento nas atividades propostas e ampliação das formas de expressão, fortalecendo vínculos entre o grupo e promovendo um ambiente acolhedor e participativo.

A Oficina de Produção Textual consolidou-se como uma ação relevante no âmbito do SCFV, contribuindo para o fortalecimento da convivência, da autonomia e da participação social das crianças atendidas.



Oficina de Percussão, Corpo e Movimento

Oficineiro: Gilmar Santana.

Faixa etária: 13 a 17 anos.

Frequência: Quinta-feira.

No período de referência, foi desenvolvida a Oficina de Percussão, Corpo e Movimento, como atividade integrante do Serviço de Convivência e Fortalecimento de Vínculos (SCFV), destinada a adolescentes de 13 a 17 anos.

A oficina teve como objetivo promover a expressão corporal e artística, o fortalecimento da convivência e a ampliação das formas de comunicação e participação social dos adolescentes, por meio de atividades rítmicas, corporais e coletivas.

As ações foram realizadas em encontros grupais, utilizando metodologias participativas que integraram percussão, ritmo, movimento corporal e dinâmicas expressivas, favorecendo a cooperação, o respeito mútuo, a escuta e o trabalho em grupo. As atividades respeitaram as individualidades, incentivando o protagonismo juvenil e a construção coletiva.

Ao longo do ano, a oficina contribuiu para o desenvolvimento de habilidades socioemocionais, como autoconfiança, disciplina, coordenação, expressão de sentimentos, respeito às diferenças e pertencimento ao grupo, fortalecendo vínculos entre os participantes.

Observou-se maior engajamento dos adolescentes, ampliação da participação nas atividades propostas e melhora na interação social, refletindo positivamente no convívio coletivo e comunitário.

A Oficina de Percussão, Corpo e Movimento consolidou-se como uma ação significativa no âmbito do SCFV, contribuindo para a prevenção de situações de vulnerabilidade social e para o desenvolvimento integral dos adolescentes atendidos.



Oficina de Teatro

Oficineiro: Agmar Nunes.

Faixa etária: 10 a 12 anos.

Frequência: Terça-feira.

No período de referência, foi desenvolvida a Oficina de Teatro, como atividade integrante do Serviço de Convivência e Fortalecimento de Vínculos (SCFV), destinada a crianças de 10 a 12 anos, com foco no protagonismo infantil e no fortalecimento da convivência.

A oficina teve como objetivo incentivar a participação ativa das crianças, promovendo espaços de escuta, expressão e tomada de decisões coletivas, utilizando o teatro como ferramenta socioeducativa para a construção de relações mais respeitadas e colaborativas.

As atividades foram realizadas em encontros grupais, por meio de jogos teatrais, improvisações, dramatizações e criações coletivas, nas quais os participantes foram estimulados a propor ideias, construir personagens, combinar regras e refletir sobre situações do cotidiano. A metodologia adotada valorizou o diálogo, a cooperação e o respeito às diferenças.

Ao longo do ano, a oficina contribuiu para o desenvolvimento de habilidades socioemocionais, como autonomia, autoconfiança, empatia, escuta, responsabilidade coletiva e resolução de conflitos, fortalecendo os vínculos entre as crianças e o senso de pertencimento ao grupo.

Observou-se ampliação da participação, maior iniciativa nas atividades propostas e evolução na convivência grupal, com atitudes mais solidárias e colaborativas entre os participantes.

A Oficina de Teatro consolidou-se como uma ação significativa no âmbito do SCFV, contribuindo para o fortalecimento do protagonismo infantil, da convivência comunitária e do desenvolvimento integral das crianças atendidas.



Janeiro Branco - Cuidar da sua saúde mental é um ato de amor-próprio



O RTC promoveu uma ação com as famílias dos atendidos do SCFV, que incluiu uma sessão de cinema com o filme *Pilar*, seguida de diálogo sobre saúde mental, autocuidado e expressão de sentimentos, fortalecendo vínculos familiares e comunitários e incentivando a busca por bem-estar emocional.



Fevereiro - Instituto da família.



No dia 18 de fevereiro, foi realizado o encontro “Instituto da Família”, conduzido pela equipe técnica do Recanto Tia Célia, que promoveu orientações e reflexões sobre os diferentes tipos de violência, a importância da prevenção e do rompimento do ciclo de abusos, fortalecendo a informação, o cuidado e os vínculos familiares.



Março - 08 de Março Dia Internacional das Mulheres.

No dia 8 de março foi realizado o Jantar Dançante com Mulheres, mães e avós dos atendidos da Instituição, um momento de celebração, convivência e valorização das mulheres, que contou com música ao vivo, aula de samba rock e palestra sobre saúde mental, autocuidado e limites, promovendo bem-estar, fortalecimento de vínculos e reconhecimento do protagonismo feminino.



Março - Visita Empresa Saint Gobain



A equipe técnica do Recanto Tia Célia realizou uma palestra institucional na empresa Saint-Gobain, apresentando o trabalho desenvolvido pela instituição e promovendo um espaço de reflexão sobre o papel da mulher na sociedade e a importância da garantia de seus direitos.

Durante o encontro, foram abordados temas como sororidade e empreendedorismo feminino, incentivando o fortalecimento da autonomia e da participação social das mulheres.

A atividade constituiu um momento enriquecedor de troca e aprendizado coletivo, pela parceria e pela abertura ao diálogo, bem como a todas as mulheres que participaram e contribuíram para esse encontro inspirador.

Março - Visita Empresa SallesForce Brasil

O Recanto Tia Célia realizou a visita institucional a empresa Salesforce nesta oportunidade a equipe técnica apresentou os projetos desenvolvidos junto a crianças, adolescentes e mulheres, possibilitando a troca de experiências e o fortalecimento da parceria institucional, além de evidenciar a relevância do voluntariado para o desenvolvimento das ações socioassistenciais.



Instituto da Família - 18 de março



O RTC promoveu através do INSTITUTO DA FAMÍLIA um encontro com o tema: Reconhecimento de paternidade e pensão alimentícia. Contamos com o vasto conhecimento da Advogada Ellem Liberato que contribuiu para uma construção de um novo saber vislumbrando a garantia de direitos de crianças e adolescentes.



Março - Recanto Folia



O Recanto Folia reuniu atendidos, famílias e comunidade em um momento de convivência, cultura e lazer, marcado por música, alegria e participação coletiva, fortalecendo vínculos comunitários por meio da parceria com apoiadores locais e da equipe institucional.



Abril - Passeio ao Parque aquático Magic City



No dia 10 de abril os atendidos do RTC foram ao Magic City na ação social DNA 2025, que proporcionou acesso ao lazer, promovendo momentos de alegria, bem-estar e convivência, contribuindo para a garantia de direitos, o fortalecimento da cidadania e da dignidade.



Abril - Mês de Conscientização sobre o Assédio e a Violência Sexual



Em alusão ao mês de abril, reconhecido como o Mês de Conscientização sobre o Assédio e a Violência Sexual, o Recanto Tia Célia realizou uma palestra com as famílias atendidas, promovendo informação, reflexão e fortalecimento das ações de prevenção e proteção de direitos. Evento realizado em 16 de abril de 2025.



Abril - Programa Acelera Sikurity



O Acelera Sekurit é um programa de Jovem Aprendiz promovido pela Saint-Gobain Sekurit, em parceria com o SENAI, voltado para jovens que desejam ingressar no mercado de trabalho e se desenvolver profissionalmente.

A colaboração de vocês foi fundamental para garantir um processo eficiente, transparente e acolhedor, refletindo o compromisso mútuo com a formação e inclusão de novos talentos ao mundo de trabalho.



Curso de Primeiros Socorros - Lei Lucas - 23 de abril de 2025.



Em atendimento à legislação vigente, a equipe técnica e os oficineiros do Recanto Tia Célia participou de capacitação em primeiros socorros, realizada pela UNIFAMA, com a enfermeira Rafaela Teixeira sob supervisão do coordenador de Enfermagem Luiz Carlos Ferreira, fortalecendo a segurança, a prevenção de riscos e o cuidado com crianças e demais atendidos.



Maio Laranja - Palestra realizada pelo Conselho Tutelar - 21 de maio de 2025.

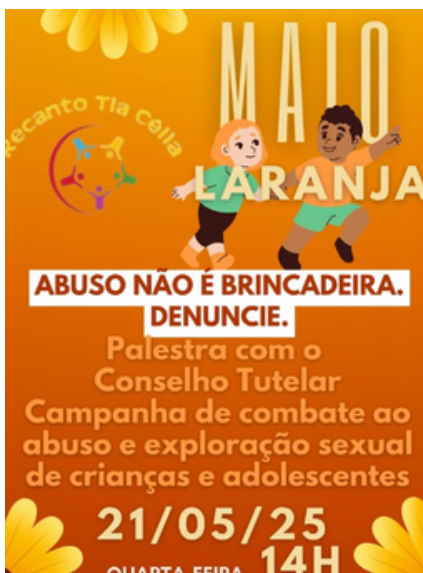

Em alusão ao Maio Laranja, o Recanto Tia Célia promoveu uma ação de conscientização sobre o enfrentamento ao abuso e à exploração sexual de crianças e adolescentes, por meio de palestra realizada em parceria com o Conselho Tutelar, fortalecendo a informação, a proteção e a garantia de direitos.



Maio Laranja - Roda de conversa 21 de maio de 2025.



Foi realizada uma roda de conversa com as mulheres atendidas, conduzida pela psicóloga Vitória Barbosa de Souza, promovendo um espaço de acolhimento, escuta qualificada e reflexão, fortalecendo o cuidado emocional e os vínculos sociais.



MAIO - Passeio ao Instituto Tomie Ohtake!



No dia 23 de maio, as crianças e adolescentes atendidas tiveram a oportunidade de participar de um passeio especial ao Instituto Tomie Ohtake! A experiência foi cheia de descobertas, encantamento e muita curiosidade. Promover o acesso à cultura é abrir portas para novos olhares, estimular a criatividade e fortalecer vínculos. Seguimos firmes no compromisso de garantir vivências que inspirem e transformem! ♥



12 de junho - Dia Nacional Contra o Trabalho Infantil



O Recanto Tia Célia promoveu uma ação de conscientização sobre o enfrentamento ao trabalho infantil, com a participação da equipe do CREAS Bocaina, que compartilhou informações sobre o Programa de Erradicação do Trabalho Infantil (PETI), fortalecendo a prevenção e a garantia de direitos de crianças e adolescentes.



Agosto - Atividade Externa - Visita na Empresa Saint Gobain .



Os adolescentes atendidos foram até à empresa Saint-Gobain Sekurit e se apresentaram com a orquestra, vivência que fortaleceu a autoestima, o protagonismo e evidenciou o potencial transformador da arte. Promovendo o protagonismo infantil.



Agosto Lilás - Campanha de conscientização e enfrentamento à violência contra a mulher, roda de conversa com os adolescentes.



o RTC, em parceria com a Secretaria de Políticas Públicas para Mulheres do município de Mauá, promoveu uma roda de conversa com nossos adolescentes sobre prevenção e combate à violência contra a mulher.

Falar sobre o tema é plantar sementes de respeito, igualdade e segurança para o futuro. Prevenir é salvar vidas!



Agosto Lilás - Campanha de conscientização e enfrentamento à violência contra a mulher.



No dia 14 de agosto o RTC em alusão ao Agosto Lilás, o Recanto Tia Célia promoveu uma palestra em parceria com a ONG Mulheres em Ação, abordando a prevenção e o enfrentamento da violência contra a mulher, com a participação das famílias atendidas, fortalecendo a conscientização, o respeito e a promoção de direitos.





Em Alusão ao Setembro Amarelo, o RTC realizou uma Roda de conversa sobre saúde mental, conduzida pela Psicóloga Amilda Nogueira, com a participação das famílias e das adolescentes atendidas pela Instituição. A Atividade promoveu momentos de reflexão, dialogo e escuta qualificada, contribuindo para o fortalecimento de vínculos, e a valorização da vida e a construção de espaços de cuidado. Encontro realizado no dia 30 de setembro.



Setembro - Festa da Primavera



A Festa da Primavera do Recanto Tia Célia foi realizada em 20 de setembro, proporcionou um momento de convivência, integração e celebração, com apresentações das crianças da primeira infância, teatro, dança e atividades lúdicas, fortalecendo os vínculos sociais e comunitários, em consonância com os objetivos do Serviço de Convivência e Fortalecimento de Vínculos (SCFV).



Visita à Empresa WEG - 18 de Setembro



Atividade externa com adolescentes e jovens atendidos pelo Serviço de Convivência e Fortalecimento de Vínculos, por meio de uma visita à empresa parceira WEG. A ação teve como objetivo ampliar o repertório sociocultural dos participantes, fortalecer a autoestima e oportunizar vivências que estimulem novos projetos de vida.



Outubro - Mês das crianças Passeio ao Parks Games.

NO dia 14 de outubro as crianças atendidas pelo Recanto Tia Célia participaram de um passeio recreativo promovido pela Parks Games, que proporcionou momentos de lazer, convivência e novas experiências. Para parte dos atendidos, esta foi a primeira vivência em um espaço de entretenimento desse porte, contribuindo para o fortalecimento do direito ao lazer, da socialização e do sentimento de pertencimento. A ação impactou positivamente o bem-estar das crianças, reforçando experiências de cuidado, dignidade e convivência saudável.



Atividade Externa - Passeio na Chácara - 17 de outubro

Em comemoração ao Dia das Crianças, o Recanto Tia Célia promoveu um dia especial de lazer em uma chácara com piscina, proporcionando às crianças momentos de diversão, convivência e integração. A atividade favoreceu o fortalecimento dos vínculos sociais, o direito ao brincar e a vivência da infância de forma saudável, por meio de experiências lúdicas que estimularam a alegria, a socialização e o bem-estar dos atendidos.



Capacitação da Equipe Técnica - Instituto Phomenta



NO dia 10 de outubro o Recanto Tia Célia participou de uma capacitação promovida em parceria com o Instituto Phomenta e a empresa Indovinya, que proporcionou importantes aprendizados sobre gestão social e sustentabilidade.

Essa iniciativa fortaleceu o trabalho da instituição, contribuindo para melhorias nos processos internos e para o desenvolvimento de ações ainda mais eficazes em prol da comunidade.



Outubro Rosa - Combate e prevenção ao câncer de mama

Em alusão ao Outubro Rosa, o Recanto Tia Célia realizou uma roda de conversa, em parceria com o grupo Rosa Mulher, voltada à equipe e voluntárias da instituição, promovendo momentos de escuta, reflexão, autocuidado e conscientização sobre a prevenção do câncer de mama. Encontro realizado em 20 de outubro.



Novembro - Mês da Consciência Negra



1º CAMINHADA DA CONSCIÊNCIA NEGRA – RECANTO TIA CÉLIA

Convidamos a comunidade a nos acompanhar nessa importante caminhada de conscientização ao Dia da Consciência Negra.

Data: 20 de novembro - A partir das 10h.

A caminhada terá saída da Instituição, seguirá pela Rua Cedro em direção à Rua da Pátria, fará uma pausa na praça da Avenida Washington Luiz e retornará pela Rua Eucalipto.

Vamos juntos celebrar a história, a cultura e a força do povo negro, reafirmando o nosso compromisso com o orgulho, a resistência, o respeito e a luta por igualdade.

Em alusão ao Dia da Consciência Negra, no dia 20 de novembro o Recanto Infantil Tia Célia realizou uma ação comunitária nas ruas do território, promovendo a valorização da cultura, da identidade e da história da população negra, fortalecendo vínculos e contribuindo para a formação cidadã das crianças, famílias e equipe, em consonância com os princípios do SCFV.



No dia 30 de novembro o Evento de consciência negra contou com a valiosa participação do grupo de capoeira, Escritores, e representante de outras OSCs, proporcionando momentos culturais e reflexivos sobre identidade, história e resistência, fortalecendo vínculos comunitários e o sentimento de pertencimento.



Novembro - Passeio a Gruta Santa Luzia realizado no dia 27 de novembro.



O passeio realizado com as crianças da Primeira Infância e suas famílias à Gruta Santa Luzia contribuiu para o fortalecimento dos vínculos familiares e comunitários, proporcionando vivências coletivas, convivência saudável e experiências significativas, em consonância com os objetivos do Serviço de Convivência e Fortalecimento de Vínculos (SCFV).



Dezembro Verde - Conscientização sobre o combate ao abandono e à violência contra animais. Evento realizado em 4 de dezembro.

Em alusão ao Dezembro Verde, o Recanto Tia Célia realizou uma palestra em parceria com a Secretaria de Meio Ambiente de Mauá, voltada às crianças atendidas, com foco na conscientização sobre o combate ao abandono e à violência contra animais, reforçando valores de respeito, cuidado e responsabilidade, simbolizados pela história do cão Romeu.



Dezembro - Capacitação Profissional - 11 de dezembro

OS ADOLESCENTES ATENDIDOS PARTICIPARAM DE UMA MENTORIA VOLTADA À CAPACITAÇÃO PROFISSIONAL E À INCLUSÃO NO MUNDO DO TRABALHO, DESENVOLVENDO HABILIDADES COMO COMUNICAÇÃO, POSTURA PROFISSIONAL, ORGANIZAÇÃO E TRABALHO EM EQUIPE, AMPLIANDO PERSPECTIVAS PARA A CONSTRUÇÃO DE PROJETOS DE VIDA.



Café com Parceiros - 14 de dezembro.

A Igreja Além do Véu realizou a ação social de Natal, que, por meio do apadrinhamento, proporcionou às crianças momentos de acolhimento, alegria e fortalecimento do sentimento de pertencimento.



Dezembro - Doação de Panetones Lojas Besni

A LOJAS BESNI DE MAUÁ REALIZOU A DOAÇÃO DOS PANETONES, QUE FORAM DESTINADOS AOS NOSSOS ATENDIDOS. ENTREGA REALIZADA NO DIA 15 DE DEZEMBRO.



Ação social - Empresa WEG /16 de dezembro.

Ação social realizada em parceria com a Empresa WEG, apadrinhamento dos atendidos, nesta ação nossos atendidos realizaram apresentação da oficina de Percussão, Corpo e Movimento e Musicalização, Violão/Violino.



Dezembro - Ações que transformam - Evento foi realizado no dia 17 de dezembro.

O RTC CONQUISTAMOS O 3º LUGAR ENTRE OS SEMIFINALISTAS NO CONCURSO AÇÕES QUE TRANSFORMAM, PROMOVIDO PELA BRASKEM. ESSE RECONHECIMENTO REAFIRMA QUE O TRABALHO FEITO COM PROPÓSITO E RESPONSABILIDADE GERA IMPACTO REAL NAS COMUNIDADES. O VALOR RECEBIDO SERÁ DESTINADO À MANUTENÇÃO DO NOSSO PROJETO MUSICAL, GARANTINDO A CONTINUIDADE DAS ATIVIDADES, O ACESSO À CULTURA, À ARTE E O FORTALECIMENTO DE VÍNCULOS PARA NOSSAS CRIANÇAS E ADOLESCENTES. 🎵❤️

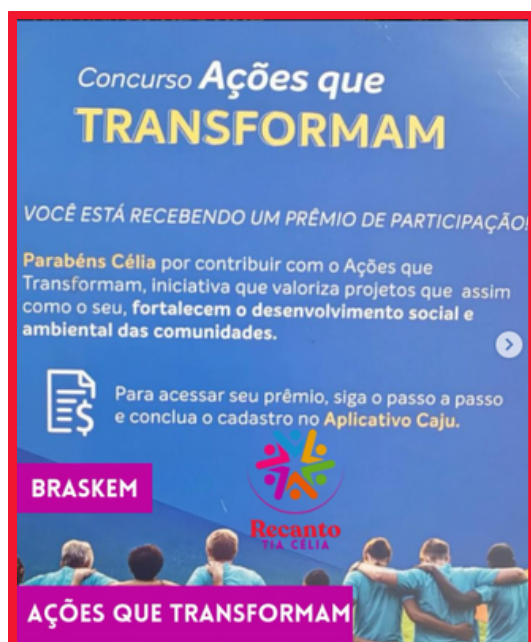

Ação social - Ceia de Natal / 20 de dezembro.

A preparação e realização da ceia de Natal proporcionaram aos atendidos momentos de acolhimento, cuidado e alegria, fortalecendo vínculos, autoestima e convivência, por meio de ações integradas de lazer, bem-estar e celebração coletiva.



4 - BREVE COMPARATIVO ENTRE OS OBJETIVOS PROPOSTOS E OS RESULTADOS ALCANÇADOS

Objetivos Propostos	Resultados Alcançados
<p>Complementar as ações de proteção e desenvolvimento integral das crianças, fortalecendo os vínculos familiares, comunitários e sociais, de modo a prevenir situações de vulnerabilidade e risco social.</p>	<p>Fortalecimento dos vínculos familiares e comunitários, evidenciado pela ampliação das interações positivas entre as crianças, suas famílias e a comunidade, bem como pelo aumento da participação familiar nas atividades e eventos promovidos pelo serviço.</p>
<p>Assegurar espaços coletivos de convivência familiar e comunitária, promovendo relações pautadas na afetividade, no respeito, na cooperação e na sociabilidade, em consonância com os princípios da Proteção Social Básica.</p>	<p>Ampliação dos espaços de convivência protetiva, proporcionando às crianças experiências seguras e acolhedoras de sociabilidade, afetividade e cooperação, fundamentais para o desenvolvimento integral e a prevenção de situações de vulnerabilidade social.</p>
<p>Fortalecer a interação entre crianças pertencentes ao mesmo ciclo etário, valorizando a cultura local e as experiências comunitárias por meio do resgate de brinquedos, brincadeiras tradicionais e vivências lúdicas significativas.</p>	<p>Melhoria significativa na convivência entre crianças do mesmo ciclo etário, com avanços na socialização, no respeito às regras coletivas, na cooperação e na valorização das diferenças, por meio de vivências lúdicas, culturais e comunitárias.</p>
<p>Desenvolver estratégias inclusivas que estimulem e potencializem as capacidades de crianças com deficiência, garantindo sua participação ativa nas atividades do serviço, com o envolvimento das famílias e da comunidade no processo de proteção social.</p>	<p>Valorização da cultura local e das brincadeiras tradicionais, contribuindo para o resgate de saberes comunitários, o fortalecimento do sentimento de pertencimento ao território e o desenvolvimento da identidade social das crianças.</p>
<p>Criar e fortalecer espaços de escuta, orientação e reflexão com as famílias, abordando seu papel na proteção, no cuidado e no desenvolvimento infantil, promovendo a corresponsabilidade no acompanhamento das crianças.</p>	<p>Fortalecimento do papel das famílias no processo de proteção e desenvolvimento infantil, por meio de espaços de escuta, orientação e reflexão, promovendo maior corresponsabilidade e compreensão das necessidades das crianças.</p>
<p>Estimular a participação ativa das crianças e adolescentes na vida pública do território, contribuindo para o desenvolvimento de competências sociais, cidadãs e críticas, que favoreçam a compreensão da realidade social e do mundo contemporâneo.</p>	<p>Prevenção de situações de risco e violação de direitos, a partir da identificação precoce de vulnerabilidades, do fortalecimento das redes de apoio e do encaminhamento adequado aos serviços da rede socioassistencial quando necessário.</p>

5 - SUSTENTABILIDADE DA OSC .

5.1. AÇÕES DE CAPTAÇÃO DE RECURSOS PARA SUSTENTABILIDADE DA OSC



Transforme seu CPF em esperança
Doe sua Nota Fiscal e multiplique impactos

@instituicaorecantotiacelia



Você sabia que ao usar seu CPF na nota fiscal para benefício próprio, o valor arrecadado é menor do que quando vinculado a uma entidade social?
Ao doar sua Nota Fiscal Paulista para o Recanto Tia Célia, você potencializa o impacto de cada compra, sem gastar nada a mais.

O Recanto Tia Célia é uma instituição sem fins lucrativos que atua desde 1999 no município de Mauá, atendendo crianças, adolescentes e suas famílias em situação de vulnerabilidade social. Além de oferecer atividades socioeducativas no contraturno escolar, a ONG desenvolve projetos voltados à empregabilidade, estratégia de enfrentamento a situação de violência, de mulheres da comunidade.

Ao apoiar essa causa, sua empresa fortalece a inclusão social e contribui diretamente para a transformação de vidas. É simples, gratuito e poderoso. **Junte-se a nós nessa corrente de solidariedade e faça parte da mudança.**

@instituicaorecantotiacelia



FESTA DA PRIMAVERA

VENHA CELEBRAR CONOSCO UM DIA CHEIO DE ALEGRIA, CORES E MUITA DIVERSÃO

NESTE SÁBADO - 20 DE SETEMBRO A PARTIR DAS 11H30MIN

ATRAÇÕES
APRESENTAÇÃO DAS CRIANÇAS: DANÇA E TEATRO.
CANTINHO DA BELEZA COM TRANÇAS AFRO E PINTURA FACIAL.
DESFILE DA MELHOR FANTASIA
MÚSICA AO VIVO E ZUMBA.
BRINCADEIRAS: CORRIDA DO SACO E GINCANAS
VENDAS DE PASTÉIS, CACHORRO QUENTE, BOLOS, BATATA FRITA, ESFIRRAS, BEBIDAS E SORVETE.
ACEITAMOS CARTÃO DE DÉBITO E CRÉDITO

LOCAL: NA QUADRA DA COMUNIDADE



FESTA DA PRIMAVERA

BAZAR BENEFICENTE CALÇADOS NOVOS

SÁBADO 20 DE SETEMBRO A PARTIR DAS 11H30

TÊNIS SAPATOS SANDÁLIAS INFANTIL/FEM/MASC
com pequenas avarias

NA QUADRA DA COMUNIDADE JARDIM IPÊ - MAUÁ/SP.



Recanto Tia Célia

FESTA JULINA

12 DE JULHO
À PARTIR DAS 10H

APRESENTAÇÃO
COMIDAS TÍPICAS
E MUITA DIVERSÃO

BINGO! 4 CARTELAS POR R\$20,00
CARTELA CHEIA:
LIQUIDIFICADOR, SANDUICHEIRA, BATEDEIRA,
ESPREMEDOR DE LARANJA E MUITO MAIS PRÊMIOS...

Na quadra da Comunidade
Jardim Ipê

ESPERAMOS POR VOCÊ!
NÃO FIQUE DE FORA!

Recanto Tia Célia

Preço Social
R\$ 0,70
unidade

Pão quentinho

Toda Terça, Quarta, Quinta e Sexta-feira

Aceitamos Cartão de Crédito, Débito e Pix

Amanhã, a partir das 08h

Recanto Tia Célia

Padaria Sonho Real

Bolo Caseirinho

R\$ 10,00
unidade
Preço Social

Escolha seu Sabor:
-Chocolate;
-Limão;
-Milho;
-Cenoura
com cobertura
de chocolate;

Encomendas:
11 9 6966-3725
11 9 6470-0467

pix CNPJ
05.028.042/0001-54

Rua: Imbuia 166
Jd. Ipê - Mauá/SP.

Aceitamos Cartão
de Crédito, Débito e
Pix

Recanto TIA CÉLIA

Padaria Sonho Real

Esfiha

Preço Social
3 por R\$ 7,00

Toda Segunda, Terça e Quarta.
Faça sua encomenda

11-96966-3725
11-96470-0467
11-99753-9100

05.028.042/0001-54

Aceitamos Cartão de Crédito e Débito

Recanto Tia Célia

Ganhadora da Rifa

Recanto TIA CÉLIA

Rifa Solidária

Concorra a uma linda **Bicicleta aro 29**

Compre sua rifa e ajude a finalizar nossa obra de ampliação e telhado!

Escolha um numero por **R\$ 10,00**

1	2	3	4	5	6	7	8	9	10
11	12	13	14	15	16	17	18	19	20
21	22	23	24	25	26	27	28	29	30
31	32	33	34	35	36	37	38	39	40
41	42	43	44	45	46	47	48	49	50

Sorteio: 07 de novembro de 2025

Pix CNPJ: 05.028.042/0001-54

Sua sorte pode virar prêmio, sua contribuição vira esperança!

5.2. ORIGEM DOS RECURSOS CAPTADOS:

FONTES DE RECURSOS FINANCEIROS CAPTADOS, NÃO PROCEDENTES DE PARCERIAS COM PODER PÚBLICO (EX: DOAÇÕES DE PESSOAS FÍSICAS E/OU PESSOAS JURÍDICAS).

Nota fiscal paulista	Vendas de produtos	Eventos beneficentes
Pessoas físicas através de doações automáticas de cupons.	Pessoas físicas e jurídicas.	Pessoas físicas e jurídicas.
Troca sustentável	Bazares	
Pessoas físicas através de entrega de óleo usado.	Pessoas físicas.	

5.3. ISENÇÕES

- NÃO HÁ.

Mauá, 30 de dezembro de 2025.



Amanda Zimmerhansl Leite
Assistente social
CRESS 68066 - 9ª Região/SP

Marta M. Maria da Silva
Presidente